

令和4年度入学

# 新入生保護者説明資料

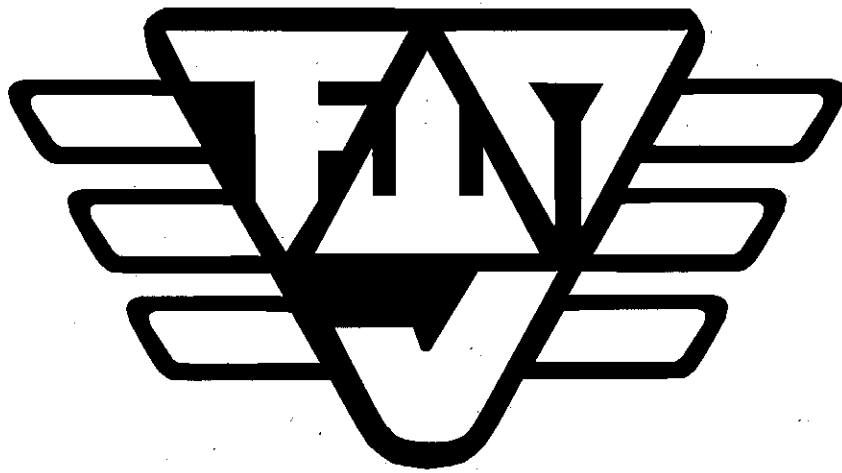

福岡市立下山門中学校

## 内 容

- 1 本校教育内容の概要について
- 2 中学校生活について（生活の心得）
- 3 給食について
- 4 特別支援教育について
- 5 入学式・入学前の準備について
- 6 学校徴収金について

## 下山門中学校の概要

### 1. 学校教育目標

「将来に生きて働く人間力の育成」

#### (1) めざす生徒像

- ①「凡事徹底」 ～当たり前が当たり前でできる生徒～
- ②自他の人格を尊重し、相手の立場に立ち行動できる生徒
- ③正しいことを行い、感謝の気持ちを忘れず行動できる生徒
- ④自らを鍛え、社会に奉仕、貢献する心と力を身につけた生徒

#### (2) めざす教師像

- ①生徒とともに汗を流し、生徒の目標となる教師（師弟同行・率先垂範）
- ②心身ともに健康で、生徒への愛情と豊かな人間性にあふれる教師
- ③教育公務員としての自覚、高い倫理観をもち、自らを律し、不祥事防止に積極的に取り組む教師
- ④危機管理意識を高め、あらゆるリスクを想定した指導を行う教師
- ⑤生徒、保護者、地域、との信頼関係を築くため、自らの教師力、指導力を高める努力を惜しまない教師

#### (3) めざす学校像

- ①生徒一人ひとりが大切にされ、安心して学校生活を送れる学校
- ②あらゆるリスクから生徒を守るため、先手を打って取り組む学校
- ③家庭、地域、企業等との「共育」を推進し、開かれた魅力ある学校づくりに取り組む学校
- ④生徒が「この学校で学べてよかった」保護者が「この学校に通わせてよかった」教職員が「この学校に勤めてよかった」といえる学校

### 2. 校訓

英知…自己の可能性を発掘し、目標に向かって努力する生徒

友愛…自他の人格を尊重し、互いに協力して個及び集団の向上に努力する生徒

錬磨…心身を鍛え、困難を克服して、たくましく生活しようとする生徒

### 3. 所在地

〒819-0052 福岡市西区下山門3丁目12番1号

TEL：(092) 882-6361

FAX：(092) 882-6362

### 4. 開校

昭和62年（1987年）4月1日

5. 令和3年度の学級数および生徒数（令和4年2月1日現在）

学年	学級数	生徒数		
		男子	女子	合計
1 学年	6 学級	87名	90名	177名
2 学年	6 学級	98名	81名	179名
3 学年	6 学級	92名	100名	192名
特別支援学級 (おおぞら学級)	3 学級	9名 (1年2名2年4名3年3名)	5名 (1年1名2年0名3年4名)	14名
全校	21 学級	287名	278名	562名

6. 年間教科配当時数

◎令和3年度 ( )内は週当たりの時数

	国語	社会	数学	理科	音楽	美術	保体	技・家	英語	道徳	特活	選択	総合	合計
1 年	140 (4)	105 (3)	140 (4)	105 (3)	45 (1.3)	45 (1.3)	105 (3)	70 (2)	140 (4)	35 (1)	35 (1)		50 (1.4)	1015 (29)
2 年	140 (4)	105 (3)	105 (3)	140 (4)	35 (1)	35 (1)	105 (3)	70 (2)	140 (4)	35 (1)	35 (1)		70 (2)	1015 (29)
3 年	105 (3)	140 (4)	140 (4)	140 (4)	35 (1)	35 (1)	105 (3)	35 (1)	140 (4)	35 (1)	35 (1)		70 (2)	1015 (29)

7. 時制（令和3年度）

	普通時制（50分）	特別時制（45分）
生徒登校	8：20	8：20
朝の会	8：25 ～ 8：30	8：25 ～ 8：30
朝 読	8：30 ～ 8：40	8：30 ～ 8：40
清 掃	8：40 ～ 8：55	8：40 ～ 8：55
1校時	9：05 ～ 9：55	9：05 ～ 9：50
2校時	10：05 ～ 10：55	10：00 ～ 10：45
3校時	11：05 ～ 11：55	10：55 ～ 11：40
4校時	12：05 ～ 12：55	11：50 ～ 12：35
給食 (チャイム席)	12：55 ～ 13：30 (13：05)	12：35 ～ 13：10 (12：45)
昼休み	13：30 ～ 14：00	13：10 ～ 13：40
予鈴	14：00	13：40
5校時	14：10 ～ 15：00	13：50 ～ 14：35
6校時	15：10 ～ 16：00	14：45 ～ 15：30
ICT	16：00 ～ 16：10	15：30 ～ 15：40
帰りの会 (10分)	15：10 ～ 15：20 16：10 ～ 16：20	14：45 ～ 14：55 15：40 ～ 15：50

※時制は変更する可能性があります。

8. 週時程 (令和3年度) …週あたり 29 時間

	月	火	水	木	金
I	①	⑦	⑬	⑱	㉕
II	②	⑧	⑭	⑲	㉖
III	③	⑨	⑮	㉑	㉗
IV	④	⑩	⑯	㉒	㉘
V	⑤	⑪	⑰	㉓	㉙
VI	⑥	⑫	⑲	㉔	*

※月, 火, 水, 木は6時間授業  
金は5時間授業

※行事の関係で曜日変更をする  
場合があります。

9. 部活動の活動状況 (加入率は約 75%)

- 運動部    軟式野球部                  ソフトテニス部                  サッカー部  
                 剣道部                                  陸上競技部                          卓球部 (男子)  
                 バレーボール部 (女子)                  バスケットボール部  
○文化部    吹奏楽部                          美術部                          放送部

10. 生徒会活動

生徒会役員

生徒会長 (1名)    副会長 (2名)                  書記 (2名)

専門委員長 (7名) …学習・生活・整美・保健・文化・給食・体育

生徒会とは, 下山門中学校の全生徒をもって組織されます。生徒会役員を中心に, 学校生活の充実や改善向上を図る活動, 生徒の諸活動についての連絡調整に関する活動, 部活動への支援や学級間の連絡, 学校行事への協力, ボランティア活動など, 生徒の自主的・自発的・自治的な活動を行います。

11. 下山門中学校校歌

<p>三.</p> <p>歴史彩る玄界を 世界に躍る姿とて 荒波越える心身の 錬磨に励む若人の 集う学舎 下山門 我が母校 下山門</p>	<p>二.</p> <p>常緑の生の松原を 変わらぬ友の契りとて 平和の国を築かんと 友愛育む若人の 集う学舎 下山門 我が母校 下山門</p>	<p>一.</p> <p>青雲高き背振嶺を 己が希望の象徴とて 世紀を創る意気に燃え 英知を磨く若人の 集う学舎 下山門 我が母校 下山門</p>
---	--	---

12. 年間の主な行事 ※令和元年度実施日程（この資料は通常行事を実施した場合のものです。）

月	行事	月	行事
4	8日 始業式 10日 第32回入学式 11日 学力分析テスト(全学年) 12日 対面式・オリエンテーション 13日 授業参観・学級懇談(土曜授業) 15日 1年給食開始 18日 全国学力学習状況調査(3学年) 23日 三者面談～8日	10	1日 実力テスト(3学年) 4日 生徒総会 25日 合唱コンクール 下旬～ 人権学習週間
	5		10日 PTA総会・部活動保護者会 20日～ 体育大会練習開始
6		2日 第33回体育大会 19日 平和に関する学習 20・21日 期末考査 21日 避難訓練 27日 高校1日体験入学(3学年) 28日 部活動激励会	12
	7	5日 生徒会役員改選 6日 中総体総合開会式 11日 PTA高校見学 19日 終業式 中文連開会式 20日～ 夏休み 中総体西区大会 福岡市大会 吹奏楽コンクール 放送コンクール	
8		夏休み 福岡県大会 九州大会 全国大会 27日 始業式 30日 夏休み課題テスト	2
	9	4・5日 職場体験学習(2学年) 5日 地域清掃(1年) 5日 高校出前授業(3学年) 19・20日 中間考査 21日 授業参観(土曜授業) 26日～おおぞら学級合同キャンプ	

### 13. 入学式について

(1) 日時	令和4年4月11日(月) 午前10時00分 開式
(2) 場所	福岡市立下山門中学校 体育館
(3) 当日	①新入生受付 8:45~9:15 保護者受付は9:40まで
<b>注意</b>	②新入生各教室への入室完了 9:30
	③保護者入場完了 9:45
	③新入生入場 9:55
	④開式 10:00
	⑤閉式 11:00
	⑥保護者への連絡 (委員選出は未定) 11:00~11:20
	⑦学級指導 11:10~12:00

当日の時間帯については、昨年度のもので、変更になる可能性があります。

式参加保護者の人数は、1家族2名までとします。予めご了承ください。

#### (4) 連絡

- ア. 当日の受付は混雑します。時間に余裕をもって登校してください。
- イ. 学級別名簿を掲示します。クラスを確認して受付をお願いします。
- ウ. 『入学通知書』のハガキを必ず持参し、受付にて提出をお願いします。
- エ. 受付終了後、新入生は生徒昇降口から1年生の教室に入室してください。保護者は武道場入り口から2階の体育館へ入場してください。(案内係の生徒がいます。)
- オ. 都合により新入生が入学式を欠席される場合は、必ずご連絡ください。

(下山門中学校 TEL 882-6361)

### 14. 準備・購入物品等について

#### (1) 標準服

最寄りの学生服販売店・取扱店でご購入ください。(下山門中へ入学予定とお伝えください。)

#### (2) 体操服 (学校指定品)

①ジャージ (上下)	8,800円 (上5,200円 下3,600円)
②半袖シャツ (白)	2,100円 (バックプリント付男女兼用)
③ハーフパンツ (紺)	2,000円 (男女兼用)
④体操帽子 (マーク入り)	900円 (男女兼用)

※①~④はWEB上 (学校用品販売システム) で注文をお願いします。

#### (3) その他の物品 (学校指定品)

⑤上靴 (学年カラーは黄色)	2,650円
⑥通学カバン (校章入り)	6,700円
⑦サブバッグ (校章入り)	1,700円

※学用品については体操服・通学カバン等は、耐久性・使いやすさなどを考慮し、取扱業者も含めて校内の業者選定委員会にて選定しています。

- ・ジャージのサイズ合わせ 2/5 (土) 9:00~11:00 下山門小 9:00~10:00 石丸小 10:00~11:00
- ・受け渡し 3/12 (土) 9:00~11:00

体操服、帽子の注文については「新入生保護者説明会」のご案内裏面に載せています。

※カバンは2/5 (土) 9:00~11:00 と 3/12 (土) 9:00~11:00 の2回中学校で販売されます。

※上靴は2/5 (土) 9:00~11:00 のみ中学校で販売。(この日以外は直接店舗へお願いします)

※ゼッケン (2枚) は入学後、中学校で一括して注文し、お子様を通じてお渡しします。

※名札は縫い付け式ではなく吊り下げ式となります。入学後、担任からお渡しします。

※ノートなど教材に関しては、入学後に各教科担任から説明いたします。

◎取扱店	①~④ (株)アスカスポーツ	092 (481) 7151
	⑤ 護山文房具店本店	092 (881) 0044
	" 駅南店	092 (892) 1755
	⑥⑦ 学生服のトモエ	092 (521) 5441

# 福岡市立下山門中学校生徒心得

みなさんが学校で安心安全に学習に取り組むための生徒心得です。自分の身なりを自分で整えることは周囲に与える印象を良いものにするだけでなく、自分の心を整えることでもあり、自分自身の成長にも繋がります。定期的に自分を見つめ、セルフチェックができるようになりましょう。

## (1) 服装について

○年間を通して、自分の体調や気候に応じて、各自で判断し、本校指定の標準服を着用する。自分の体型に合った本校指定のスラックス、スカート、キュロットのいずれかの下衣を着用し、福岡市標準服マークがついたプレザータップの上着を着用する。上着のボタンは福岡市のマークが入った標準ボタンを2つ付ける。

- ・シャツは、白カッターシャツかブラウスのいずれかを着用する。(丸襟、開襟も可)
- ・衛生面上、シャツの下にアンダーシャツ(ハイネックでないもの)を着用する。無地、もしくはワンポイントで白・ベージュ・紺・グレー・黒のものとする。
- ・ネクタイやリボンは着用しない。
- ・スカートとキュロットの丈については、直立姿勢で、膝が隠れる程度の長さとする。
- ・スラックスはストレートの標準タイプを着用する。変形ズボン着用しない。必ずベルトを着用し、派手な色や極端に幅が広いものや狭いものは着用しない。
- ・寒冷期(11月～3月)の儀式的行事では必ず上着を着用する。

## (2) 履物について(上靴、下靴、靴下など)

- ・上靴は学年色が入った指定のシューズとし、指定された場所に記名する。
- ・下靴はひも付きの運動靴(ハイカットやミドルカットでないもの)とし、必ずどこかに記名する。
- ・靴下は、外靴や上履きを履いていても着用が確認できるように、両くるぶしが隠れる長さとし、色は、白・黒・紺の無地のソックスとする。

## (3) 頭髪について

- ・前髪は、学習の邪魔にならぬよう目にかからないようにし、目にかかる長さは飾りのないピンで止める。
- ・横や後ろの髪が肩より長いものは、飾りのない黒・紺・茶色のゴムで結ぶ。
- ・剃り込みやモヒカン、編み込みやお団子などの極端な髪型をしない。
- ・元々の自分の髪に染色、脱色、パーマ、アイロンで巻くなどの加工をしない。



#### (4) その他

##### (身なりに関すること)

- ・眉毛は剃ったり、切ったり、抜いたりせず、自然な状態を保つ。
- ・ピアスの穴はあけない。
- ・整髪料、香水、化粧品等の使用は許可しない。
- ・爪にマニキュアや研磨等の加工をしない。

##### (持ち物に関すること)

- ・名札は登校したら着用し、下校前に教室に置いて帰る。
- ・生徒証明書（身分証明書）は1年に1回発行される。なくさないよう、各自で保管すること。
- ・鞆は学校指定のスクールバックを使用する。
- ・水分補給に水筒をもってきてよい。必ず自分の持ってきた水筒で水分補給をすること。  
ペットボトルの持ち込みは不可、季節や行事によって臨時で追加の連絡をすることがある。
- ・学習に必要なもの（携帯電話 ゲーム機 雑誌 お菓子 遊び道具）は持ってこない。

##### (防寒着に関すること)

- ・防寒着として、自分の体型に合った無地もしくはワンポイントのハイネックでないカーディガン、セーター、ベストを着用してよい。色は白・黒・紺・グレーとする。
- ・防寒用としてソックスタイプのタイツを着用してもよい。色は黒・紺・ベージュとする。  
(体育などの授業の際は靴下を持参する。)
- ・防寒着としてコート、マフラー、手袋を着用してもよい。ただし、学校での管理が難しいものや特異なデザインのもの、高価なものは避けること。

##### (生活全般に関すること)

- ・生徒心得や長期休暇前の過ごし方のプリントをよくみて、安全に安心して学校生活や日常生活を送るようにする。

身なりは、おしゃれと身だしなみを自分で区別できるように。

持ち物は、学習に必要なものかを自分で判断できるようにしましょう。

# 下山門中学校 制服の着方

制服は冠婚葬祭でも着用される中学生のフォーマルウェアです。  
着こなしはその人の精神状況も反映します。だらしない着方や、規定を守らない着方ではなく、正しく、美しく着用して自分の身だしなみを整えましょう。

## (旧制服)



- 学ランは必ずボタンをする。
- セーラー服はリボンをつける。
- 袖からインナーを出さない。
- スラックスには必ずベルトをする。
- スカートの丈は膝が隠れる長さ。
- 左胸の部分に名札をつける。

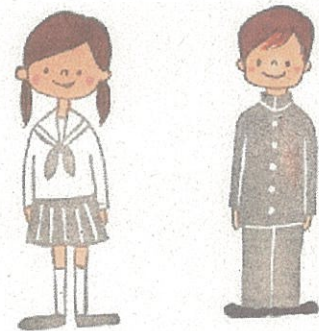

## (新制服)



- ネクタイやリボンは着用しない。
- 体に合ったサイズを着用する。
- スカートの丈は直立姿勢で膝が隠れる長さ。
- スラックスには必ずベルトをつける。
- シャツやブラウスを出さない。
- 上着に名札をつける。

## (シャツ ブラウス着用)



- 白のカッターシャツかブラウスを着用する。
- シャツやブラウスの下には白 黒 紺 グレーのアンダーシャツを着用する。
- スラックス着用時は必ずベルトをつける。
- スカートの丈は直立姿勢で膝が隠れる長さ。
- 袖のボタンは必ずとめる。

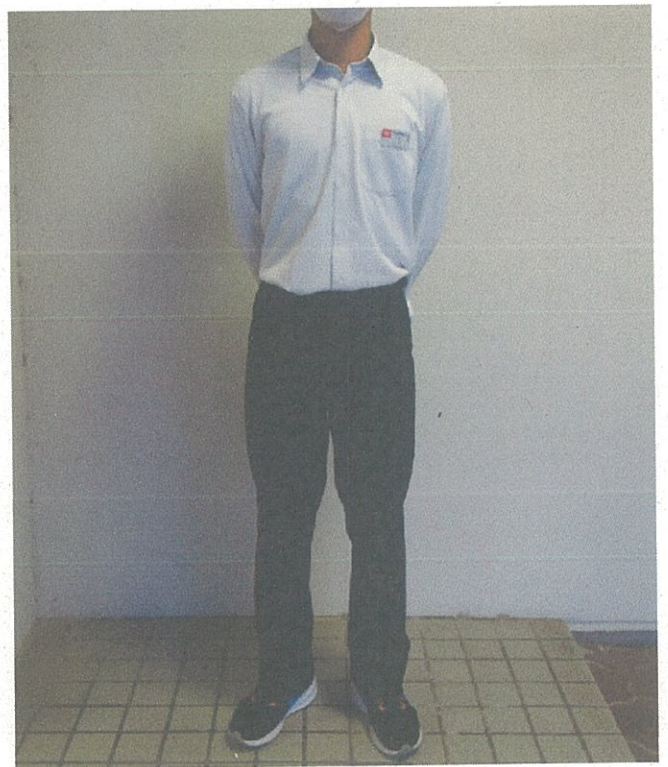
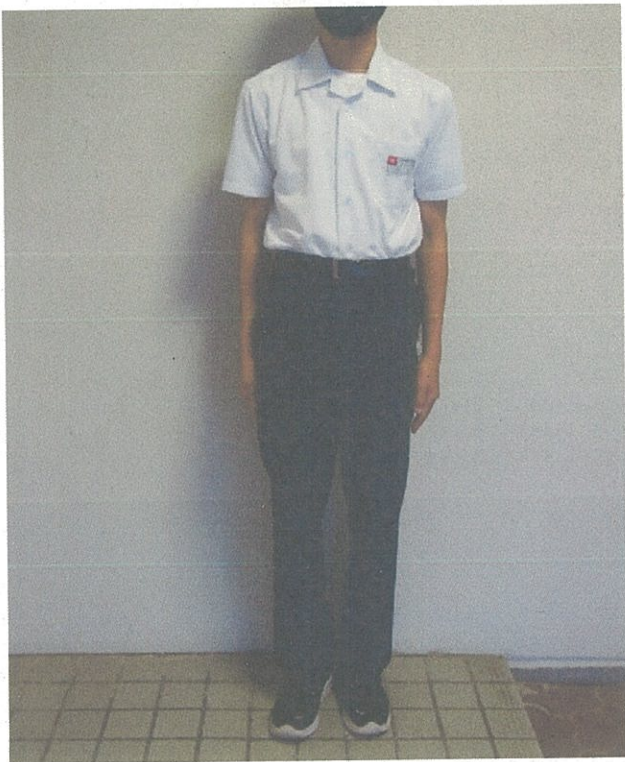

# (セーター ベスト カーディガン着用)

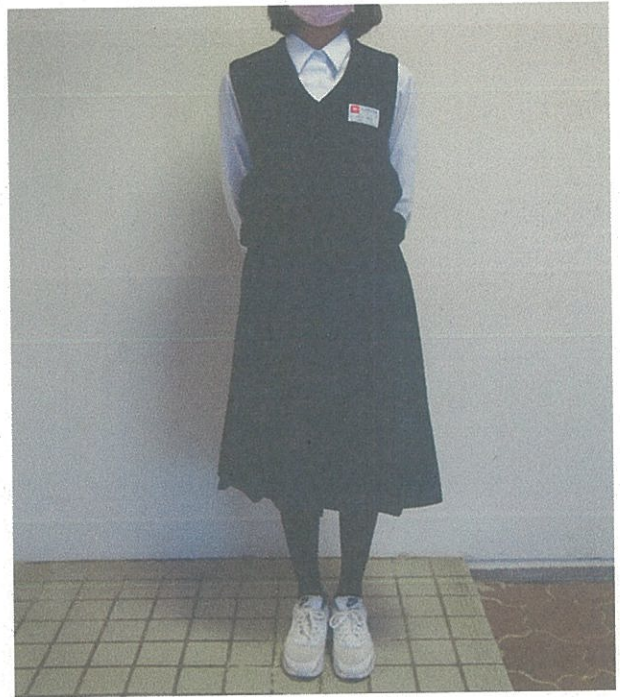

- 色は黒、紺、灰色、白の無地のもの。
- プレザーの裾や袖から出ないように体型に合ったサイズを着用する。
- 必ずシャツやブラウスの上に着用する。
- 名札がついていること。

## (防寒着について)

- セーター類はブレザーの下に着用する。
- マフラーや手袋は華美でないもの。
- タイツはソックスタイプ（つま先まであるもの）とし、色は黒、ベージュの無地。
- コートなど上着を着用する際はブレザーの上から着用する。



## (その他)

- 靴下は黒、白、紺の無地で両くるぶしが隠れる長さ以上とする。
- 下靴はひも付き運動靴で、ハイカットやミドルカット以外のもの。
- 中間服の期間は設けず、各自気候や自分の体調に合わせて、きちんと制服を着る。

# (良くない例 NO GOOD)



ブレザーを着ても寒い場合に着用するものが防寒着です。  
セーターやシャツの上にコート類を着ることはやめましょう。  
ジャージは体育の授業で着用するものなので、制服着用時の防寒着  
としては着ません。



冬服も夏服もシャツはスラックスやスカートに入れます。  
写真のように、シャツを出した状態での着用はいけません。

**BAD!**

両くるぶしが  
隠れていない



**GOOD!**

両くるぶしが  
隠れる長さ

# 一人一人の理解と支援のために ～生徒をチームで支えます～

平成19年度より各小中学校において、学習面や行動面、社会性の面において、つまずきや困難を抱える児童や生徒に対して、特別な支援を行うようになりました。

下山門中学校でも、学習面や行動面などで困っている生徒について、校内特別支援委員会をつくり、スクールカウンセラーやスクールソーシャルワーカー、発達教育センター、えがお館等と連携し、解決の手だてを保護者のみなさんとともに考えています。

## 生徒のよき理解者となるために



真面目に学習しているのに、成績が伸びない

ケアレスミスが多く、作業が雑である

冗談が通じにくく、よくトラブルを起こす

些細なことでかっとなりやすくトラブルが多い

不器用で運動が苦手、動作もぎこちない

興味のあることばかり話して、会話がかみ合わない

相手の気持ちや立場を共感することが難しい

漢字を書いたり、読んだりすることがすごく苦手である

孤立していたり、いじめられたりしやすい

行を飛ばして読んだり、同じ行を繰り返して読んだりする

忘れ物が多く、注意も持続しにくい  
成績が伸びない

こんな様子がみられませんか？

簡単な図形をうまく書き写せない

整理整頓がうまくできなかつたり、プリントをすぐなくしたりする

### 【ご相談ください】

学級担任または、特別支援コーディネーターに、いつでもご相談ください。また福岡市の相談機関も紹介しておきます。

★下山門中学校

092-882-6361

★こども総合相談センター（えがお館）

092-833-3000

★発達教育センター

092-845-0015

# 学校徴収金についてお知らせ

## 1. 本校の学校徴収金について

- ① 校納金 年額予定 400円×12月=4800円 (PTA会費)
- ② 教材費 年間の授業計画に基づいて必要となる、教科書以外の副教材や実習費、ならびにゼッケン等の合計金額になります。5月中旬頃に合計金額と徴収月額等を保護者様へお知らせします。(令和3年度徴収額 16,956円)

- ※ 令和3年度はコロナによる活動縮小のため、PTA会費年額4000円
- ※ 修学旅行費等につきましては、その都度徴収します。

## 2. 納入方法

福岡市立学校では事故防止の観点から、学校徴収金と給食費の合計額を、保護者様の預金口座から自動的に引き落とす口座振替をお願いしております。つきましては、ご協力よろしくお願いたします。

福岡市内の小学校からの入学で、小学校で手続きが済んでいる場合は、新たな手続きの必要はありません。

その他の方や福岡市以外からの新入生は、給食費関係書類が5月上旬(予定)にご自宅に送られてきますので、お手元に届き次第同封されている口座振替依頼書にて手続きをお願いします。(給食費と同一)

## 3. 口座振替日

毎月末日(12月を除く)に、学校徴収金と給食費の合計額が振替となります。  
(学校徴収金の引き落としが無い月は給食費のみ)

なお、金融機関が休業のときは、口座引落日は翌営業日となります。

- ※ 裏面令和3年度年間徴収計画ご参照ください。



令和3年度 学校徴収金等の年間徴収計画（1学年）

1 年間徴収計画

単位（円）

	4月	5月	6月	7月	9月	10月	11月	12月	1月	2月	3月	合計	
現金徴収	-	5/31	6/30	-	9/30	11/1	11/30	-	-	-	-		
口座振替日	-	5/31	6/30	8/2	9/30	11/1	11/30	12/28	1/30	2/28	-		
再振替日	-	6/15	7/15	8/16	10/15	11/15	12/15	1/17	2/15	3/15	-		
教材費等合計		5,990	7,920		760	76	1,750					16,496	
PTA会費		800	800		800	800	800					4,000	
日本スポーツ振興センター掛金						460						460	
学校徴収金合計		6,790	8,720		1,560	1,336	2,550					20,956	
給食費 ※		10,000	5,000	5,000	5,000	5,000	5,000	5,000	5,000	5,000	未定	50,000	

(参考) 口座振替額 16,790 13,720 5,000 6,560 6,336 7,550 5,000 5,000 5,000 未定

※ 教材費、PTA会費等の他に、教育委員会が管理する給食費も合わせて引き落としになります。

2 教材費等内訳

単位（円）

科目及び品名	1 学期		2 学期		3 学期		合計	
	単価	徴収月	単価	徴収月	単価	徴収月		
教材費	国語の学習1 Bセット	670	5月				670	
	最新国語資料集	690	5月				690	
	よくわかる社会の学習地理1	480	5月				480	
	よくわかる社会の学習歴史1	410	5月				410	
	グラフィックワイド歴史	740	5月				740	
	数学の問題ノート確認テスト9回付	670	5月				670	
	パワーアップシート 理科1年	530	5月				530	
	ジョイフルワーク(Bパターン)	700	5月				700	
	教科書の確認1(音楽)	480	5月				480	
	中学体育実技 福岡県版	800	6月				800	
	保健学習ノート(1~3年)	660	6月				660	
	技・家ノート(技術分野)	660	6月				660	
	技術科実習材料(引き出し)			1,750	11月			1,750
	技・家ノート(家庭分野)	660	6月				660	
	基礎縫いファイル(プレッスンキット付)	830	6月				830	
	元気な福岡の美術 美術資料	760	6月				760	
	のび~るエアクレイ L150㍓	250	6月				250	
	木彫筆箱			580	9月			580
	製図用消しゴム			76	10月			76
	その他	新学期用・標準学力分析検査	1,400	6月				1,400
夏の生活1		1,440	6月				1,440	
名札		160	6月				160	
ゼッケン		300	6月				300	
	フォーサイト手帳	620	5月				620	
	生徒会費			180	9月		180	
合計		13,910		2,586			16,496	

令和4年度新入生保護者 様

福岡市立下山門中学校  
校長 有友 剛

### 入学式のご案内

寒さ厳しき折、保護者の皆様にはますますご健勝のこととお慶び申し上げます。また、日頃から本校の教育につきましてご理解とご協力をいただきまして深く感謝いたしております。

さて、令和4年度の入学式を下記のとおり実施いたします。コロナ禍の状況の中、例年とは違う内容になりますがなにとぞご理解賜りますようお願い申し上げます。

### 記

- 1 日時 令和4年4月11日(月)午前10時00分 開式
- 2 場所 福岡市立下山門中学校 体育館
- 3 当日
  - ①受付 8:45~9:15  
(保護者受付は9:40まで)
  - ②新入生各教室への入室完了 9:30
  - ③保護者入場完了 9:45
  - ④新入生入場 9:55
  - ⑤開式 10:00
  - ⑥閉式 10:30
  - ⑦保護者への連絡(委員選出) 10:30~10:50
  - ⑧学級指導 10:40~11:00

#### 4 その他

- \*当日の受付は混雑します。時間に余裕をもって登校してください。
- \*学級別名簿を掲示します。クラスを確認して受付をお願いします。
- \*『入学通知書』のハガキを必ず持参し、受付にて提出をお願いします。
- \*新入生は受付終了後、生徒昇降口から1年生の教室に入室してください。
- 保護者は武道場入り口から2階の体育館へ入場してください。(案内係の生徒がいます)
- \*保護者の参加は各家庭2名までとします。あらかじめご了承ください。
- \*式終了後保護者は、1年生フロアには移動せず、外で新入生を待つようになります。(感染拡大防止)
- その後、レンガ広場等で密を避けて写真撮影等を行ってください。
- \*都合により新入生が入学式を欠席される場合は、必ずご連絡ください。(TEL882-6361)
- \*保護者のみが欠席される場合は、新入生が『入学通知書』はがきを持参し提出してください。
- \*開式以降の時間については多少ずれることもありますのであらかじめご了承ください。

「入学通知書」はがき

福岡市役所内局  
料金後納郵便  
転送不要

郵便はがき  
〒819-0000  
福岡市 西区

入学通知書 名簿番号 ( )  
School Admission Notification

児童生徒氏名  
生年月日  
指定学校 福岡市立 下山門中学校  
Designated School 電話 882-6361

入学期日 年 月 日  
Enrollment Date

上記の上おし通知します。  
年 月 日  
福岡市教育委員会教育長  
(教育文振券 711-4693)

国文・国算・私立学校等に入学される場合は、その学校  
名を記入して、所属の区役所市民課(難読番号)に合符  
通知券をご持参の上届け下さい

【注意】

午前9時から受付  
午前10時 開式

と書いてありますが、

上記の通り、  
新入生受付は 8:45~9:15です  
受付終了後、新入生は、教室で式の内容  
説明を受けます  
9:15に遅れないように  
登校をして下さい  
このはがきは受付に提出してください

# おいしく食べよう！ 学校給食

## 1. 学校給食のあらまし

学校給食は、児童・生徒に栄養バランスのとれた食事を提供するだけでなく、食に関する正しい知識や望ましい食習慣を身に付け、感謝の心を育てるなどの貴重な教育上の意義を持っています。

福岡市では、中学校64校と特別支援学校5校の給食を『センター方式(共同調理場方式)』で実施しており、食材の調達は(公財)福岡市学校給食公社に、給食センターでの調理は民間の調理事業者に委託しています。

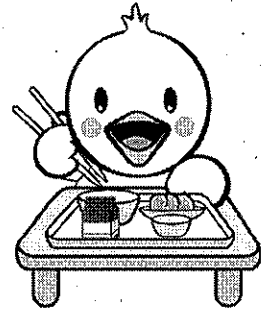

## 2. 給食の栄養について

中学生時期は、特に体の発育が盛んで活動量も多く、食欲も旺盛になり、生涯を通じてもっとも栄養を必要とする時期です。学校給食では、生徒が1日に必要な栄養量の約1/3をとるようになっており、特に家庭でとりにくいカルシウムは、必要量の1/2がとれるよう基準を定めています。

### <福岡市学校給食摂取基準>

区分 (単位)	エネルギー (kcal)	たんぱく質 (g)	脂肪 (g)	カルシウム (mg)	マグネシウム (mg)	鉄 (mg)	ビタミンA (μg RE)	ビタミンB <sub>1</sub> (mg)	ビタミンB <sub>2</sub> (mg)	ビタミンC (mg)	ナトリウム (食塩相当量) (g)	食物繊維 (g)
中学生	810	摂取 エネルギーの 13~20%	摂取 エネルギーの 20~30%	450	120	4.5	300	0.50	0.60	35	2.5未満	6.0以上

## 3. 給食の内容について

### (1) 米飯について

- (ア) 米飯は、1週間に3回提供しています。
- (イ) 種類は、麦ご飯のほかに、赤飯、五目飯などがあります。
- (ウ) 福岡県産米「元気つくし」と福岡市内産米「ヒノヒカリ」を使用します。



### (2) パンについて

- (ア) パンは、1週間に2回提供しています。
- (イ) 食パン、ねじりパンのほかに、黒糖パン、くるみパン、チーズパン、メロンパン、キャロットロールパンなどを取り入れ変化をつけています。また、地産地消の観点から、毎月1回程度、米粉を使用したパンを取り入れています。  
(米粉パン：福岡県産米ヒノヒカリ及び県産小麦粉ミナミノカオリを使用)



### (3) 牛乳について

- (ア) 牛乳はたんぱく質とカルシウムを多く含み、成長期の中学生には欠かせない食品ですので、給食では毎日200mL提供しています。夏場は300mLになる日があります。
- (イ) 飲用乳としては、「牛乳」「加工乳」がありますが、学校給食では、「牛乳」を使用しています。この牛乳は市販の牛乳と同じです。



#### (4) おかずについて

- (ア) 和食のほか世界の料理など味付けに変化をつけ、行事食、郷土料理、季節の献立などを取り入れています。
- (イ) 生徒に適した味付けになるよう香辛料を控え、生活習慣病予防の観点から、うす味にしています。
- (ウ) 給食食材については、給食センターへ納入する前に、選定・購入を委託している(公財)福岡市学校給食公社において食品添加物や残留農薬などの検査を行い、安全を確認しております。検査結果については、福岡市教育委員会のホームページで公表しています。
- (エ) 給食食材は、地産地消の観点から、市内産、県内産、九州産を優先的に使用していますが、どうしても九州産だけでは不足する場合は、九州産以外の食材も使用します。  
また、食材の産地は、家庭配布献立表に掲載するとともに、福岡市教育委員会のホームページで公表しています。



#### 4. 食物アレルギー対応について

- (1) 「牛乳」「パン」「米飯」「おかず」の4区分について食べられない生徒には、その区分の給食を停止し、給食費を減額することができます。ただし、一部のおかずを食べない場合は、減額の対象となりません。
- (2) 給食に使用する食材をより詳しく記載した「詳細献立表」を作成し、希望する保護者に配布しています。詳細献立表の必要な方は、学級担任までお申し出ください。
- (3) 一部の食材についてアレルギー対応食を提供しています。詳細につきましては、配布資料「中学校給食におけるアレルギー対応食について」をご覧ください。

#### 5. 中学生の食生活や嗜好に関する状況把握について

小学校の栄養教諭とも連携を図りながら、学校訪問時の給食時間の様子や生活習慣調査の結果等から中学生の食生活や嗜好について状況を把握し、学校給食の充実や食育の推進に努めています。

#### 6. 衛生について

調理作業は、学校給食センター独自の衛生管理基準を定め、食中毒発生などがないよう、細心の注意を払って実施しています。

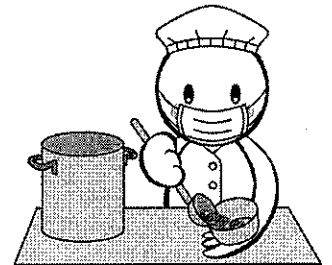

#### 7. その他

- (1) 小学校の時と同様に、はしを持参する日があります。家庭配布用献立表で持参する日をご確認ください。
- (2) 学校給食についての理解を深めていただくため、学校試食会や給食センター見学・試食会などを実施しています。(新型コロナウイルス感染予防のため対応できないことがあります。)
- (3) 台風などで臨時休校(一斉休校)する際に、休校日の献立を翌日にスライドして実施することがあります。特に食物アレルギーを有するお子さまはご注意ください。

# 福岡市立中学校の学校給食費について

福岡市教育委員会  
福岡市立下山門中学校

福岡市では、学校給食法に基づき、教育の一環として、児童・生徒の心身の健全な発達と食に関する正しい理解や適切な判断力を養うために、学校給食を実施しています。

## 1. 給食費について

米飯・パン・牛乳及びおかず等の食材料費相当額を、給食費として保護者の皆様にご負担いただいています。

## 2. 給食費額及び納付月

給食費：月額 5,000円（1食あたり 289.47円）

納付月：4月から3月まで（8月を除く）の11か月

※ 3月に1年間の給食提供回数をもとに精算を行い、年間の給食費額の過不足を調整します。

## 3. 給食費の納付方法

### 福岡市立の小学校に在学しており、給食費を口座振替している場合

小学校在学時にご登録の口座より引き続き振替となりますので、今回新たに手続きする必要はありません。

### 福岡市立の小学校に在学しており、給食費を納付書納付している場合、 市外や県立、私立の小学校から入学（転入）する場合

#### 口座振替が原則です。

5月中旬(予定)に教育委員会よりご自宅へ「給食費額決定通知書」を送付しますので、届きましたら下記のとおりお手続きをお願いします。詳細は、決定通知書に同封するご案内をご覧ください。

※ お手続きには、決定通知書に記載の「納付番号」が必要です。

※ きょうだいで同じ口座を登録する場合もお子様ひとりずつの申込が必要です。

#### ●金融機関窓口で手続きする場合

「給食費額決定通知書」に同封の「福岡市学校給食費及び学校徴収金口座振替依頼書」に必要事項を記入・押印のうえ、金融機関窓口へ提出してください。

手続きの際に、通帳・キャッシュカード等の提示を求められる場合があります。

#### ●インターネットで手続きする場合

福岡市教育委員会のホームページから専用サイトにアクセスし、必要事項をご入力ください。

（専用サイトでの手続きは普通預金口座のキャッシュカードをお持ちの個人に限ります。）

対応している金融機関は以下のとおりです。

福岡・西日本シティ・佐賀・筑邦・十八親和・北九州・宮崎・広島  
伊予・百十四・鹿児島・肥後

★手続き完了後、振替開始月の下旬に、振替開始月を記載した「福岡市学校給食費及び学校徴収金の口座振替のお知らせ」をお送りします。

開始月以前の給食費については、決定通知書に同封の納付書で納付をお願いします。

※ 口座振替開始までのほか、口座振替の手続きをされない場合、登録口座から振替ができない場合などは、納付書での納付となります。送付する納付書に記載の金融機関窓口で、納期限までに納付してください。

納期限までに給食費の納付がない場合は、延滞金が発生します。  
給食費の納付は、便利で確実な口座振替をぜひご利用ください。

## ◆口座振替取扱金融機関

銀行	福岡・西日本シティ・福岡中央・新生 佐賀・筑邦・十八親和・北九州・宮崎 広島・伊予・百十四・鹿児島・肥後 佐賀共栄・豊和・熊本・宮崎太陽 南日本・西京・東京スター 三井住友・三菱 UFJ・りそな・みずほ	信託銀行	みずほ・三菱 UFJ
		金庫	九州労働・福岡信用・飯塚信用 遠賀信用・福岡ひびき信用
		信用組合	福岡県
		農協	福岡市・福岡市東部
ゆうちょ銀行(郵便局)		漁協	福岡県信用漁業協同組合連合会

### 4. 給食費の振替について

- 振替日: 毎月末日(ただし、4月分は5月末日、12月分は28日。8月は振替なし)  
残高不足等により振替ができなかった場合は、翌月15日に再振替します。  
振替日及び再振替日が土・日・祝日の場合は翌営業日となります。

- 振替対象: 給食費と学校徴収金(教材費等)があわせて振り替えられます。  
※ 学校徴収金の振替月及び金額は、別途、年度初めに学校からお知らせします。

### 5. 食物アレルギー等による給食費の減額について

食物アレルギー等により、「牛乳」「米飯」「パン」「おかず」の4区分のうち、いずれか、または複数の区分を食べることができないときは、その区分の給食を停止し、給食費を減額することができますので、学校へご相談ください。ただし、おかずの一部のみを食べない場合は減額となりません。

### 6. その他

(1) 学校行事・学級閉鎖・災害等により給食が中止になった場合は、3月(市外転出等により年度中途に給食を終了した場合はその終了した月)の精算の際に給食費を調整します。

(2) 年度中途で転校される場合、病気や事故等の理由により連続5回以上給食を停止する場合はすみやかに学校へご連絡ください。給食停止や一部停止は、早くても学校へのご連絡日より3日後(土・日・祝日除く)からの適用となります。その間の給食費は減額できませんのでご了承ください。

(3) 生活保護・就学援助を受給されている場合は、認定期間の給食費は納付不要です。  
また、就学援助申請中の場合は、給食費の請求を一時的に停止します。

※ 生活保護・就学援助を受給中または就学援助申請中の世帯で、口座振替の手続きをされた場合は、学校徴収金のみが振替えられます。

※ 5月中旬にお送りする「給食費額決定通知書」は、生活保護・就学援助を受給中または就学援助申請中の場合もお送りします。

(4) 給食費の収納・徴収事務は、家庭環境調査票等で学校にお届けされた情報に基づいて行います。お子様や保護者の方の氏名・住所・連絡先、食物アレルギー、給食の停止期間等に変更や誤りがあるときは学校へご連絡ください。

### 7. 問い合わせ先

手続き等でご不明な点は、下記へお問い合わせください。

○ 給食費に関すること	教育委員会健康教育課	TEL 092-711-4643
○ 学校徴収金に関すること		
○ 給食に関すること (アレルギー、給食停止、転出等のご連絡)	下山門中学校	TEL 092-882-6361
○ 就学援助に関すること	教育委員会教育支援課	TEL 092-711-4693
○ 生活保護に関すること	各区保健福祉センター保護課	

令和4年2月25日

令和4年度 新入生保護者様

福岡市立下山門中学校  
校長 有友 剛

## 学校におけるアレルギー疾患に対する対応についてのお知らせ

福岡市立学校においては、アレルギー疾患（気管支喘息、アトピー性皮膚炎、アレルギー性結膜炎、アレルギー性鼻炎、食物アレルギー）を有し、学校生活に配慮を必要とする児童・生徒が安全・安心な学校生活を送ることができるよう、「学校生活管理指導表（アレルギー疾患用）」に基づいた対応をしております。

これは、学校・主治医・保護者の三者で共通認識を図るためのものです。お子様がアレルギー疾患を有し、学校生活において配慮を必要とする場合には、主治医より「学校生活管理指導表（アレルギー疾患用）」に診断を記載していただき、学校に提出されますようご協力をお願いします。

なお、「学校生活管理指導表（アレルギー疾患用）」は、医療機関で記入してもらう際には文書料がかかりますが、ご了承ください。

「学校生活管理指導表（アレルギー疾患用）」は、必要とされる場合にお渡しいたします。下記の内容をご確認の上、アレルギー疾患に対する対応が必要な場合や給食において配慮が必要な場合は、3月4日（金）までに 保健室 山崎までお申し出ください。

### 記

#### 1 「学校生活管理指導表（アレルギー疾患用）」を提出した方が良い場合

- ◎運動や校外活動に制限がある
- ◎急性発作の対応（薬の使用やアナフィラキシーへの対応）が必要である
- ◎食事、食材に制限がある

#### 2 給食において、アレルギー対応食（卵対応食、乳対応食、8種対応食、白ご飯）を希望される場合

- ◎主治医に、「学校生活管理指導表（アレルギー疾患用）」表面の「アナフィラキシー・食物アレルギー」及び「給食（アレルギー対応食）」の欄を記載していただくようお願いします。
- ◎「給食（アレルギー対応食）」の欄について、除去が必要であっても自分で取り除いて食べることが可能な場合は、特記事項欄に給食での対応は不要な旨を具体的に記載していただくようお願いいたします。（例：卵とえびにアレルギーがあるが、えびは自分で除去できるので卵対応食を希望する場合など）

##### ※第1・第2・第3給食センターにおけるアレルギー対応食の概要

基本献立から原因食品（卵・乳・8種類）を除いた献立、または、一部代替食品を使用した献立が基本となります。この対応は、児童生徒の安全のために、医師の診断を記載した学校生活管理指導表を添えた保護者の申し出があり、学校と個別面談を実施した場合のみとします。

#### 3 給食において、牛乳、ごはん、パン、おかずの提供中止を希望される場合

給食において、牛乳、ごはん、パン、おかずの提供中止を希望する場合は、学校生活管理指導表「保護者記入欄（給食区分変更申請書）」を記入され、ご提出ください。給食費の決定に必要となります。

下山門中学校：092-882-6361

# 福岡県警察からのお知らせ

## 保護者の皆様へ

- 「青少年が安全に安心してインターネットを利用できる環境の整備等に関する法律」により、青少年が使用するスマートフォン等を購入する場合は、販売窓口で携帯電話事業者・販売代理店がスマートフォンにフィルタリングを設定することとなっています。
- 「福岡県青少年健全育成条例」により、お子様のスマートフォン等を購入する時にフィルタリングを利用しない場合は、携帯電話事業者・販売代理店に**正当な理由**を記載した書面を提出しなければなりません。

### 正当な理由とは

- 青少年が就労しており、フィルタリングにより業務に著しい支障が生じる。
- 青少年が心身の障がいや疾病のため、フィルタリングにより日常生活に著しい支障が生じる。
- 保護者が青少年の携帯電話の利用状況を適切に把握し、有害情報を閲覧できないようにする。

フィルタリングには、閲覧制限の対象となっているサイトやアプリについて、保護者が閲覧可能なサイトを個別に設定できるカスタマイズ機能が備わっているものもあります。

この機能を利用すれば、お子様の成長やご家族の方針に合わせて閲覧可能な範囲を設定することができます。

お子様を犯罪被害から守るためにもフィルタリングを活用しましょう。